С праздником Рождества Пресвятой Богородицы!

Храм на Холмах

№ 5 (44), 2018

Приходской листок
храма Рождества Пресвятой Богородицы в Крылатском

Дорогие читатели приходского листка «Храм на Холмах»!
Поздравляю всех вас с Рождеством Пресвятой Богородицы — праздником, в честь которого освящен наш храм!
Рождество Твое, Богородице Дево, радость возвести всей вселенней: из Тебе бо возсия Солнце правды Христос Бог наш, и, разрешив клятву, даде благословение и, упразднив смерть, дарова нам живот вечный.
С древних веков храмы были средоточием духовной жизни, объединяли, соединяли людей. Благотворно влияли на формирование поселений, культуру, духовную и религиозную жизнь.
Историки отметили: царь Иоанн Грозный, возвращаясь из Твери, остановился в своей вотчине Крылатском и принял участие в освящении церкви — тогда еще деревянной. В редких случаях цари устраивали приходской храм — и этим предуказано его особое почитание. Тогда начало биться духовное сердце нашего прихода. Жизнь прихожан стала строиться под покровом Царицы Небесной. К Ней обращены наши мысли. И часто, когда я иду в храм, повторяю: «Из Тебе бо возсия Солнце правды Христос Бог наш!» Через Царицу Небесную было снято проклятие с человеческого рода и пришло Божие благословение на весь мир. Мы припадаем к Пресвятой Богородице, благодарим Ее и чувствуем, что соединены с Самим Господом через почитание и прославление Его Пречистой Матери.
Этот праздник всегда приносил радость окрестным жителям. Приносит и сейчас. Прихожане, где бы ни оказались, возвращаются в свой храм и стремятся помолиться Пречистой Деве Марии, поблагодарить, получить Ее благословение на новые труды. Так было. И так будет всегда.

Протоиерей Георгий Бреев,
настоятель храма Рождества Пресвятой Богородицы в Крылатском

Вступление всемирной радости

Протоиерей Сергий Тишкун

«Сей день — вступление всемирной радости, в сей день повеяли ветры, предвестники спасения; бесплодие природы нашей прекращается» (стихира праздника).

Предуготовляя свою душу и сердце к празднованию великого двунадесятого праздника Рождества Пресвятой Богородицы, мы с особым трепетом и вниманием, в меру своих сил и возможностей вникаем в глубину событий, происходивших две тысячи лет назад. Эти события стали началом исполнения чаяний и ожиданий ветхозаветных пророков и праведников, с этого момента таинственные пророчества и прообразы Ветхого Завета раскрываются и осуществляются в историческом времени.

Для нас, прихожан храма Рождества Пресвятой Богородицы в Крылатском, это вдвойне торжественный праздник, так как именно этому событию Священной истории посвящен наш храм.

Каждый церковный праздник имеет глубокое значение и содержание в нашей духовной жизни. В эти дни мы призваны с особым тщанием и усердием устремляться к чистоте и святости, возноситься умом к Божественным тайнам, прибегать к благодатным дарам, которые предлагает нам Святая Церковь.

Престольный праздник — это сугубое торжество и конечно же возможность задуматься о месте и значении храма в нашей жизни.

С древних времен православные храмы занимали важное место в духовной жизни христиан. Они посвящались ключевым событиям Священной истории или памяти святых угодников Божиих. Престольный праздник — это сугубое торжество и конечно же возможность задуматься о месте и значении храма в нашей жизни. Согласно учению святых отцов, православный храм — это дом Божий, место особого присутствия благодати Божией, где невидимо обитает Господь и святые ангелы.

Еще в Ветхом Завете Сам Господь дал людям указание, как именно должен быть устроен храм для совершения богослужения. Новозаветные храмы сооружаются по такому же принципу. При всем внешнем разнообразии православных храмов внутреннее устроение храма глубоко символично. Храм состоит из трех частей: алтарь — который соответствует ветхозаветной Святая святых, средняя часть храма — святилище и притвор — двор храма. Ветхозаветная Святая святых, как и алтарь в нашем храме, символизировала собой Царство Небесное. Во времена Ветхого Завета Святая святых была закрыта завесой и входить туда мог только первосвященник — с кровью очистительной жертвы один раз в году. Совершая это действие, первосвященник символизировал собой Христа, Который через пролитие Своей Честной Крови крестными страданиями, смертью и Воскресением открывает для нас Царство Небесное. Когда Христос испустил последний вздох на Кресте, «завеса в храме разодралась надвое, сверху донизу» (Мф. 27: 51). С этого момента врата Царства Небесного открыты для всех, кто принимает Жертву Христову и следует за Ним.

Мы, христиане, призваны следовать за Христом, исполняя Его заповеди, и в житейском бушующем море Церковь, по выражению святых отцов, становится для нас кораблем спасения. Преподобный Паисий Святогорец говорит: «Церковь — это корабль. Кто-то может на нем спать, кто-то ничего не делать, кто-то бороться с волнами. Но он все равно продолжает свой путь, и вместе с ним плывут вперед и все пассажиры. Главное — находиться внутри Церкви. Поэтому старайтесь не пропускать богослужения и почаще бывать в храме».

Храм — это место, где мы черпаем духовные силы, именно здесь совершаются Святые Таинства, здесь происходит наше мистическое единение со Христом, здесь мы обретаем духовное единство во Христе и «едиными устами и единым сердцем» славим Всемогущего Бога. Пути Господни неисповедимы (см.: Рим. 11: 33), у каждого своя дорога к храму, каждый христианин идет к Богу своим путем. Кто-то с младенческих лет бывает воспитан в православной вере и с молоком матери впитывает в себя слова Господни, а кто-то бывает призван в зрелом возрасте или даже, подобно благоразумному разбойнику, в последние мгновения своей жизни изменяет направление своей свободной воли, открывая свою душу Богу, Который непрестанно, на

«Храм на Холмах» — приходской листок храма Рождества Пресвятой Богородицы в Крылатском
Некоммерческое издание, осуществляется на пожертвования
Духовник — прот. Георгий Бреев

Над номером работали:
Прот. Георгий Бреев
Прот. Сергий Тишкун
Священник Андрей Шишкин
Алтарник Александр Палицын
Наталия Голдовская
Анатолий Гордейчик
Татьяна Егорова
Вера Чухломина
Ответственный за выпуск Николай Бреев
Дизайнер Антон Героев
Редактор Татьяна Стрыгина
Корректор Марина Макарова

Сайт прихода: www.hramnaholmah.ru

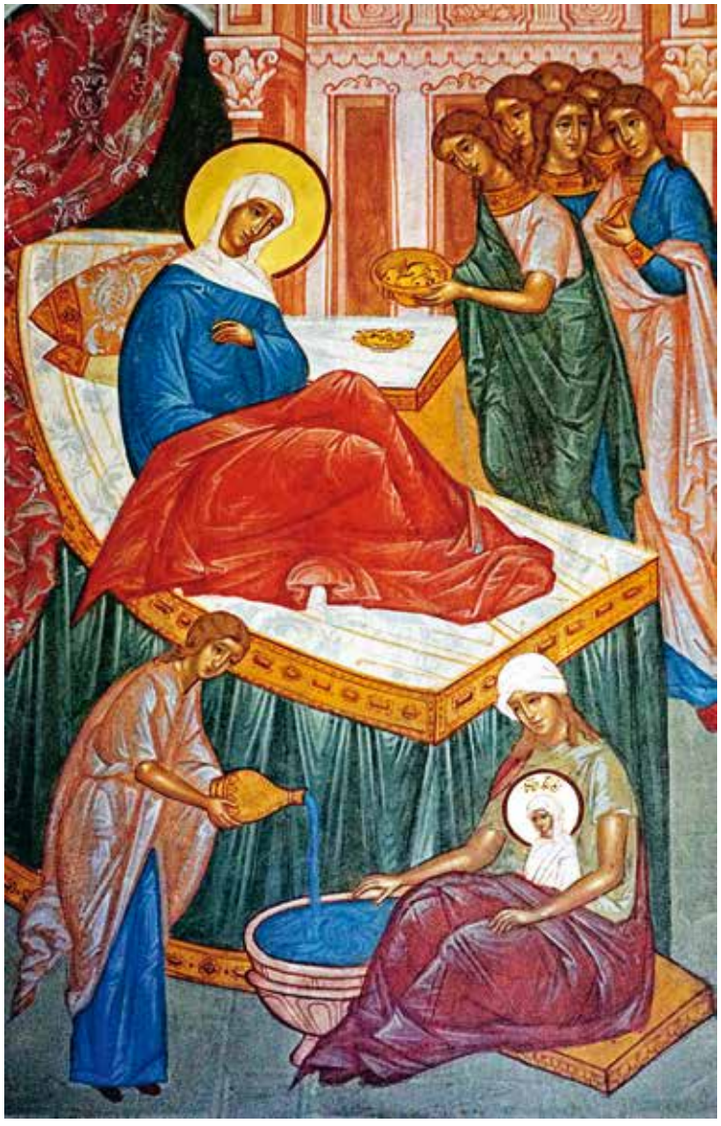

протяжении всей жизни стучит в сердце каждого человека (см.: Откр. 3: 20). Пророк Давид в сердечном порыве устремления к Богу восклицает восхитительные слова: «Как лань желает к потокам воды, так желает душа моя к Тебе, Боже!» (Пс. 41: 2). Подобно ему и Блаженный Августин возглашает: «Ты, Боже, создал нас со стремлением к Тебе. Беспокойно сердце наше, пока не успокоится в Тебе».

Однако исторический путь человечества и жизнь каждого человека отдельно показывают, что восхождение на высоту духовного зрения — это большой труд, к которому призван человек после грехопадения. Апостол Павел говорит: «От одной крови Он произвел весь род человеческий для обитания по всему лицу земли, назначив предопределенные времена и пределы их обитанию, дабы они искали Бога, не ощутят ли Его и не найдут ли, хотя Он и недалеко от каждого нас: ибо мы Им живем и движемся и существуем…» (Деян. 17: 26–28). Враг рода человеческого, диавол, настолько извратил человеческие понятия о Боге, что, как пишет Апостол, люди, «называя себя мудрыми, обезумели, и славу нетленного Бога изменили в образ, подобный тленному человеку, и птицам, и четвероногим, и пресмыкающимся…» (1 Рим. 1: 22–24), то есть стали служить твари вместо Творца.

Мы призваны с особым тщанием и усердием устремляться к чистоте и святости, возноситься умом к Божественным тайнам, прибегать к благодатным дарам, которые предлагает нам Святая Церковь.

И только когда на свет появилась Пречистая Дева Мария, стало возможным изменение положения человека. «Адам и Ева от тления смертного освободились святым Твоим Рождеством, Пречистая», — поется в кондаке праздника Рождества Пресвятой Богородицы.

Библейское повествование содержит множество упоминаний о Деве Марии. Это упоминания о Ее жизни, пророчества о Деве, которой надлежит стать Матерью Христа, а также прообразы, содержащие символы, говорящие о Богородице и Ее участии в деле спасения рода человеческого. Однако в Писании ничего не сказано о Ее рождении.

О Рождестве Пресвятой Богородицы мы узнаем только из Предания, согласно которому Ее родители, Иоаким и Анна, были людьми добродетельными и праведными. Святая Церковь именует их Богоотцами, так как именно от них по плоти произошел Христос Спаситель. Среди своих предков они имели царей и первосвященников, однако к этому времени их род потерял влияние. Самым печальным для них было то обстоятельство, что они были бездетны.

Бездетные люди заведомо лишались возможности иметь Мессию своим потомком, что было мечтой каждого благочестивого семейства. К тому же бесплодие становилось поводом порицания со стороны других людей, поскольку всякий бездетный в глазах общества выглядел грешником.

Во время праздника в Иерусалимском храме священник отказался принять жертву, приготовленную Иоакимом, считая его бездетность признаком греховности. Это сильно опечалило праведную чету и побудило к сугубой молитве. Ангел Господень принес утешение и чудным образом возвестил смиренным и благочестивым родителям Божественную волю о рождении от них Девы Марии.

Стихира праздника нам возвещает: «В сей день явился, люди, первый плод нашего спасения. Ибо вот, предназначенная от родов древних Матерь и Дева и вместилище Божие появляется, рождаясь от неплодной».

Рождество Пресвятой Богородицы от святых праведных родителей Иоакима и Анны стало чудесным событием, которое открыло для человечества совершенно новую духовную перспективу. Если началом богоотступничества человека стал грех и преслушание в лице Адама, то началом исправления духовной ситуации для всего человечества становится святость, чистота и послушание Девы Марии.

Празднуя великое событие Священной истории, настолько важное в деле Домостроительства Божия, совершая усердные молитвы в дни нашего престольного праздника, возблагодарим Господа за все Его великие благодеяния роду человеческому, за великий дар жизни и возможность слышать Слово Божие и познавать своего Творца. Согласным хором воспоем хвалебную песнь Пресвятой Богородице: «Ты достойна почитания больше Херувимов и по славе Своей несравненно выше Серафимов, Ты без болезней родила Бога Слова, и как истинную Богородицу мы Тебя прославляем».

«Богородицу и Матерь Света в песнех возвеличим»

Алтарник Александр Палицын

21 сентября мы отмечаем наш главный храмовый праздник — Рождество Пресвятой Владычицы нашей Богородицы и Приснодевы Марии. Как известно, этот светлый, радостный праздник является первым двунадесятым праздником церковного года. Об этом говорит написанное в VIII в. Слово на Рождество Пресвятой Богородицы свт. Андрея, архиепископа Критского: «Настоящий праздник есть для нас начало праздников. Служа пределом закону и преобразованиям, он вместе служит дверью к благодати и истине... Таков и есть настоящий праздник, имеющий началом Рождество Богородицы, а концом — соединение Слова с плотью, это славнейшее из всех чудес, непрестанно возвещаемое, необъемлемое и всегда непостижимое...»

Мы почитаем Пресвятую Деву Марию как Царицу Небесную, как Матерь Сына Божьего, Господа и Спасителя нашего Иисуса Христа. Но при этом Она была такой же, как и все мы. Как и всем людям, пришедшим в этот мир, Ей был дарован свет разума, открывающий путь к познанию «Света истинного», т. е. Сына Божьего. Об этом говорит Евангелие: «*Был Свет истинный,* — говорит апостол и евангелист Иоанн Богослов, — *Который просвещает всякого человека, приходящего в мир. В мире был, и мир чрез Него начал быть, и мир Его не познал. Пришел к своим, и свои Его не приняли. А тем, которые приняли Его, верующим во имя Его, дал власть быть чадами Божиими, которые ни от крови, ни от хотения плоти, ни от хотения мужа, но от Бога родились*» (Ин. 1: 9–13).

Будучи такой же, как и все мы, Дева Мария святостью своей жизни превзошла не только всех праведных и святых людей, но даже ангелов небесных, став источником Света Истинного. Вот почему на утрени священник или диакон, совершая каждение на девятой песне канона, встав у иконы Божьей Матери, возглашает: «Богородицу и Матерь Света в песнех возвеличим», и хор начинает пение «Честнейшей».

Прославляя Пресвятую Деву Богородицу, мы становимся на путь, который ведет нас к Свету истинному — ко Христу, «посредством Которого, — говорит св. Климент, папа Римский, в своем послании к коринфянам, — взираем мы на высоту небес; чрез Него, как бы в зеркале, видим чистое и пресветлое лицо Бога, чрез Него отверзлись очи сердца нашего, чрез Него несмысленный и омраченный ум наш проникает в чудный Его свет; чрез Него восхотел Господь, чтобы мы вкусили бессмертного ведения. Он, будучи сияние величия Его, столько превосходнее ангелов, сколько славнейшее пред ними наследовал имя (см.: Евр.1: 3–4). Ибо так написано: *Он творит ангелов Своих духами и служителей Своих пламенем огненным* (Пс. 103: 4)».

Величаем Тя, Пресвятая Дево, и чтим святых Твоих родителей, и всеславное славим Рождество Твое.

Наша история. Двадцать лет спустя

Наталия Голдовская,
главный редактор «Семейной православной газеты»

Свою первую литургию в нашем храме протоиерей Георгий Бреев служил 18 сентября, в день памяти пророка Захарии и праведной Елисаветы — родителей Иоанна Предтечи. Ровно двадцать лет назад. Назначение настоятелем в наш приход было для него неожиданным.

С конца 1960-х годов батюшка служил в храме Иоанна Предтечи на Пресне, а в наши края приезжал на требы — соборовать и причащать больных. Потом в 1985 году семья отца Георгия получила квартиру в Крылатском. И однажды, гуляя по холмам, батюшка набрел на разрушенное здание. Он даже не сразу понял, что это храм. Снова вернулся к нему, внимательно осмотрел и подумал: «Конечно, наше поколение не доживет до открытия этого храма, а следующему, возможно, посчастливится».

Немного о Крылатском

— У многих томилось сердце, когда они видели лишь остов разрушенного храма, — рассказывает отец Георгий. — А ведь это памятник архитектуры, да еще в особо охраняемой заповедной зоне. В 1970-х годах художники нашу церковь изобразили на картинах.

В зале катехизации сейчас есть специальная экспозиция, где запечатлено, что тут было раньше и как стало теперь.

После празднования 1000-летия Крещения Руси, в конце 1980-х, разрушенные храмы стали возвращать Церкви.

— Это было не просто радостью из радостей, а эпохальным событием, — уверен отец Георгий.

Он не исключал возможности, что ему поручат восстанавливать храм в Крылатском — рядом с домом. Но его назначили настоятелем в Царицыно.

Батюшка пришел туда с духовными чадами — «детьми Иоанна Предтечи», как они себя называют. Вскоре вокруг них образовалась местная община. Расчистили завалы, подлатали здание. Начались богослужения.

— Из Царицына я приезжал домой уставший, — вспоминает отец Георгий. — Лучшим отдыхом были прогулки на природе. Она очаровывала меня. Я изучил здесь все окрестности, спуски, подъемы. Экология тогда была лучше. Зимой к окнам нашей квартиры прилетали снегири, весной возле дома пели соловьи. По парку бегали зайцы и белки, били источники. Однажды я пошел прогуляться к Москве-реке. Она только-только освободилась ото льда. Вижу — в воде палка лежит. Думаю: нет, палка должна плавать. Осторожно подошел, ухватил. Это оказался большой угорь. Видимо, его оглушил шум катера.

Время от времени у отца Георгия появлялась мысль: «Как хорошо было бы служить рядом с домом! Несколько минут прогулялся — и уже в храме!» Но он принимал все как есть.

Перемены

А в это время в Крылатском тоже началось восстановление древнего храма в честь

Рождества Пресвятой Богородицы. Церковь была приписана к храму Всех святых на Соколе. Настоятель, активисты пришли оттуда. Но работа продвигалась крайне медленно. На епархиальных собраниях Святейший Патриарх Алексий II не раз говорил об этом.

— И население было недовольно ходом реставрации, — рассказывает батюшка. — А ведь тогда в людях был огромный подъем, они могли на храм отдать последнее. Но тут почему-то не торопились.

В 1998 году Патриарх попросил отца Георгия принять настоятельство еще и в Крылатском. А дальше события развивались удивительно.

11 сентября, в день Усекновения главы Иоанна Предтечи, к батюшке в Царицыно приехала супружеская пара с подарком — образом Рождества Пресвятой Богородицы. В тот же день пришел указ из Патриархии.

Батюшка вышел из кабинета в трапезную с иконой в руках:

— Иоанн Предтеча посылает меня восстанавливать храм Рождества Пресвятой Богородицы в Крылатском.

Все так и ахнули.

Команда

Вместе с духовным отцом отправилась в Крылатское целая команда. В ней — два архитектора, Любовь Алексеевна Белова и Лариса Дмитриевна Полякова, казначей Тамара Алексеевна Гаврилова. И не только они. Что же тут увидели?

— В храме не было ни полов, ни окон, на освещения, — вспоминает батюшка. — Все как будто замерло. Не было и охраны. Когда я вечером уходил домой, молился: «Господи, сохрани наши последние пожитки, чтобы их не разграбили!»

Рядом с церковью стояли деревянные вагончики на сваях, без фундамента и отопления. И скоро зима показала, как это опасно.

— Мы включали электрические обогреватели, они накалялись докрасна. Голова — в бане, а под ногами гуляет

мороз, залетает снег. Все простывали и болели. Надо было срочно строить дом причта.
Вода, канализация отсутствовали, как и теперь. Но сейчас, двадцать лет спустя, все-таки решен вопрос о подведении к храму городских сетей.
— Когда я пришел сюда, встретил непонимание, — говорит отец Георгий. — Одни — за, другие — против. Обстановка была непростая. В то время московские власти были обязаны помогать храмам в восстановлении. Приехал тогдашний префект Алексей Михеевич Брячихин, посмотрел и сказал: «А что же тут ничего не сделано? Я выделял средства...»
Но префект все-таки нашел деньги для погашения больших долгов за электроэнергию и на окна.
У отца Георгия уже был опыт. Он знал:
— Прежде всего надо приглашать специалистов: архитекторов, инженеров, геологов, консультироваться с ними. Только они могут определить, что и как надо делать. Профессионалы осмотрели храм и схватились за голову: да он же может рухнуть!
Стали проверять и укреплять фундамент (он оказался белокаменным), делать вычинку стен, сбивать цемент, которым по неграмотности штукатурили здание.

Нововведения

— Литургия здесь служилась только в субботу и воскресенье, — вспоминает отец Георгий. — В основном выполняли требы. Но мы стали служить ежедневно: в Москве это необходимо. И люди могут прийти сюда в любой момент, и храм освящается.
Стала очевидна еще одна проблема.
— Мы сразу решили изменить планировку храма, — говорит настоятель. — Он был небольшой, деревенский, с двумя приделами: в честь Казанской иконы Божией Матери и святителя Николая. Только царских врат пришлось бы делать трое, входных и выходных дверей в алтарь — шесть. Нам это не подходило. Иконостасу места не оставалось. Решили оставить одни царские врата, а раннюю литургию совершать на приставном престоле и особом антиминсе.
Зиму пережили с трудом, но сделали немало. В храме поставили окна, начали укладывать мраморные полы.
А весной 1999 года работа закипела вовсю.
— У меня было ощущение, что мы живем на стройке, — смеется батюшка. — Начали возводить дом причта. Приступили к изготовлению иконостаса. Его делали мастера из Шуи по проекту Ларисы Дмитриевны Поляковой. Все работы шли под ее руководством. Мы отвозили в Шую материалы, сюда доставляли готовые части иконостаса, золотили.
Племянник Ларисы Дмитриевны — Никита Нужный в это время получил образование иконописца и с такими же молодыми художниками создал творческую мастерскую «Вифания».
С большим рвением, жаждой они начали расписывать храм. Причем Никита сказал:
— Батюшка, мы сделаем росписи показательные. Если заказчики станут спрашивать о наших работах, будем их посылать сюда: «Поезжайте, смотрите!»
В 2000 году отпраздновали новоселье — переехали в дом причта. Там разместилась и воскресная школа. Точнее, приютилась. Было ясно: для нее нужно особое здание.
В 2002 году на храме были поставлены купола.
В 2003 году закончены иконостас и иконы для него. После этого художники переместились в трапезную часть.
— Работа непростая, — улыбается отец Георгий. — С одной стороны здания возведены леса, там делают росписи, а прихожане стоят с другой и боятся, как бы краска на голову не упала.

Расширение

К тому времени увидели: храм очень тесный. В большие праздники прихожане стояли на улице. И батюшка созвал совет архитекторов:
— Надо решить, как расширить храм.
Заслуженный архитектор России Любовь Алексеевна Белова сделала проект пристройки. Соединить старую часть с новой было трудно, особенно купольную систему. Строители отказывались это делать. Но удалось найти иностранную фирму, которая владела специальными технологиями и за работу взялась. Площадь увеличили почти в два раза! Сейчас это кажется невероятным.
— Святейший Патриарх Кирилл — большой любитель рассматривать здания церквей, — говорит отец Георгий. — Когда он приехал освящать наш храм

в 2014 году, спрашивал: «Как вам удалось из маленькой деревенской церкви сделать такое величественное сооружение?»
Работы шли одна за другой — без передышек. Завершилась роспись в старой части — и тут же началась в новой.
— И была выполнена прекрасно — всем на удивление и ликование, — отмечает батюшка.

Колокола зазвонили

— Потом стали реставрировать колокольню, — восстанавливает события отец Георгий. — Сделали большие окна, чтобы ветер не продувал, постелили полы. Встал вопрос о приобретении куполов. Большие сами купили, маленькие нам подарили. Хороший звонарь Виктор Григорьевич Шариков обустроил пространство, установил механизмы. И в 2003 году колокола зазвонили.
Фасад тоже отреставрировали, сделали мозаичные иконы Архангелов Михаила и Гавриила.
Вокруг храма стояла ограда из сетки-рабицы.
— Мы начали ставить ограду капитальную, — вспоминает батюшка. — И тут помогли мои чада из Царицына. Изготовили решетки, ворота. Когда их поставили, архитектор Любовь Алексеевна Белова спохватилась: «Что же у нас не обозначен парадный вход?»
Достали старые фотографии, сделанные до разрушения храма. И построили арку, которую мы видим теперь.
— Очень активно проявил себя Константин Иванович Харуца, мой помощник по строительству, — говорит отец Георгий. — Он объехал разные организации в районе. Одна из них дала нам плитку, чтобы замостить территорию. А площадь огромная!
Патриарх Алексий II в Великую Субботу заехал в Крылатское. И поблагодарил отца Георгия за благоустройство.

Новые храмы

Иоанн Предтеча прислал отца Георгия восстанавливать храм Рождества Пресвятой Богородицы. И сам тоже пришел сюда.
— В конце 2009 года мы начали возводить крестильный храм в честь Собора Иоанна Предтечи и воскресную школу, — рассказывает батюшка. — Здание это стоит на обрыве. Чтобы получить разрешение на строительство, нужны были исследования слоев земли, очень дорогие. И Предтеча помог. Один доктор геологических наук исследования сделал. Но между храмом и новыми зданиями — причта и воскресной школы — надо было построить опорную стену. Соорудили и ее.
— Она украсила нашу территорию, — уверен батюшка. — Мы посадили виноград около мостиков, по которым входим от храма сразу на второй этаж. И я порадовался: ну, у нас настоящая Италия!
В середине 2012 года завершилась роспись крестильного храма.
— Никита Нужный с коллегами этим занялись, — объясняет отец Георгий. — Росписи дивные! Орнаменты заимствовали из собора в Равенне — всемирного памятника IV века. Смотришь — и кажется, что верх купола обит золотом. А это такой художественный прием. — И добавляет: — Храм Иоанна Предтечи небольшой, но какой-то очень теплый. Прихожане любят туда приходить, праздников в честь Предтечи много…
А под этим храмом сделали еще один — в честь священномученика Зосимы Крылатского.
Чудо Божие помогло найти этого святого — священника, служившего у нас в 1930-х годах и расстрелянного в лагере. Расписали храм в прошлом году. Там устроена купель для взрослых.
— Слава Богу! — говорит батюшка. — Мы испытываем радость, потому что можем исполнить любые требы. На приходах порой возникает напряжение в большой праздник: народу в церкви много, а тут еще привезут покойника, крестины закажут. А у нас три храма! В них и отпевать можно, и крестить.

Жизнь прихода

Уже двадцать лет богослужения совершаются ежедневно. Появилось три хора: профессиональный, народный и небольшой будничный.
— Пение на хорошем уровне, — отмечает настоятель. — Служим по Уставу. Храм стал любимым для многих людей, сюда хочется прийти, помолиться. И не только жителям Крылатского. Люди приезжают из других мест, особенно из Царицыно. Воскресная школа тоже выросла, получила лицензию. Педагоги там хорошие. Многие выпускники поступили в Богословский институт. Только бы Бог дал нам потрудиться!
Под смотровой площадкой располагается маленькая мастерская. Три мастера занимаются резьбой, убранством храма — опять же под руководством архитектора. Сделали киоты для икон, плащаниц.
В храме есть частички мощей святителей Николая Угодника, Феофана Затворника, Луки Крымского, Иоанна Сан-Францисского, святого великомученика Георгия, мученика Вонифатия, Вифлеемских младенцев, других святых. И крест с частичками мощей преподобных отцов Глинской пустыни.
— Это наши местные святыньки, — говорит отец Георгий. — Происходит в храме и обновление икон. Совсем темным был образ Пресвятой Богородицы «Достойно есть». А сейчас он постепенно обновляется, становится ярче и ярче. Господь не оставляет нас и милостью, и скорбями, и трудностями, но в то же время приход растет и укрепляется.
…Теперь, когда у нас появляются новые люди, они смотрят на храмовый комплекс, прекрасные росписи и делают вывод:
— Конечно, эта церковь в советские годы не закрывалась!
— Была разрушена, — говорит им наш настоятель протоиерей Георгий. — Надо трудиться — и Господь помогает все преобразить!

«Псалмы. Читаем вместе»

Наталия Голдовская,
главный редактор «Семейной православной газеты»

Так называется новая книга нашего настоятеля протоиерея Георгия Бреева, вышедшая в издательстве «Никея». Книга долгожданная. О ней прихожане спрашивали:
— Когда же?
Откуда такое нетерпение? Казалось бы, существует множество толкований псалмов — начиная со святых отцов первых веков. Что отличает эту книгу? Она пастырская, отцовская. Приходской священник прежде всего думает о своих духовных чадах — и объясняет им слово Божие так, чтобы они могли им жить. Применять каждодневно, ежеминутно. Расти. Удивительное проникновение в псалмы Давидовы и забота о человеке ощущаются здесь на каждой странице.
«Почему мы читаем и перечитываем Библию, Евангелие, святых отцов? Почему так любим классическую литературу? — спрашивает отец Георгий, размышляя над семнадцатым псалмом, и отвечает: — Потому что человек по природе словесен. Слово — это Божественный дар. Оно открывает нам знания, внутренне обогащает, от него идут сила, тепло. Буква убивает, ведь буквы составляют форму, скорлупу слова. Пробиться через них к духу — значит вкусить энергию Божества, обновить разум и душу».
Просто, ясно, вдохновляюще.
Отец Георгий родился на второй день после Рождества Христова, когда празднуется Собор Пресвятой Богородицы. Любимый пророк Божий Давид в этом Соборе особо отмечен, ведь он был еще и прообразом Христа Спасителя. Всю жизнь нам помогают святые, чья память приходится на день нашего рождения. Батюшка подтверждает это удивительное правило. Он очень любит псалмы, всю жизнь изучает их. Много лет проводил с прихожанами беседы об этих вдохновенных гимнах Богу.
И псалмы открываются ему: словно невидимый ключик отпирает замок — и тут же распахивается дверь в таинственный духовный мир. Только тот, кто соприкоснулся с ним, может говорить, как отец Георгий:
«Проходит поколение за поколением, а род людской существует. И Бог освящает каждого человека: дает имя, высокое достоинство. А если люди приобщаются к вере, то сразу же входят в полноту Церкви.
Промысл Божий — это и есть забота Творца о человеке.
В мире мы встречаем много непонятного, медленно постигаем. А Господь берет нас, как детей, за руку и ведет от младенчества — к совершенным летам. Дает разум, мудрость, Священное Писание — особый источник познания Бога и Его воли».
В книгу вошли объяснения 29 псалмов. Они постепенно публиковались в «Семейной православной газете», их читали в разных городах, странах. И однажды в редакцию позвонила женщина из маленького города Валуйки в Белгородской области:
— У нас в храме есть старая псаломщица Лидия Ефимовна. Ей уже 89 лет. Я получила пасхальную газету, позвонила ей, прочитала по телефону объяснение псалма. И она сказала: «Иду со слезами благодарить Бога за такую милость к нам!» Передайте низкий поклон отцу Георгию!
А на днях в другом храме ко мне подошла знакомая с просьбой:
— Купи мне книгу! Я болею, до Крылатского доехать не могу. Взяла три книжки — и уже раздарила.
— Да сами потом купите, — ответила я.
— Боюсь, разберут. Такая книга!..
Но некоторые пока пугаются:
— Псалмы — это слишком сложно! Лучше почитать что-нибудь попроще.
Этих людей тоже можно понять. Они испытывают благоговение перед духовной высотой, хотя, может быть, и не сознают этого. Но когда-нибудь к ней надо приступать. И хорошо сделать первые шаги с отцом Георгием. Батюшка объясняет псалмы ясно, доступно.
— Это у нас все сложно, а у Бога — все просто, — говорит он.

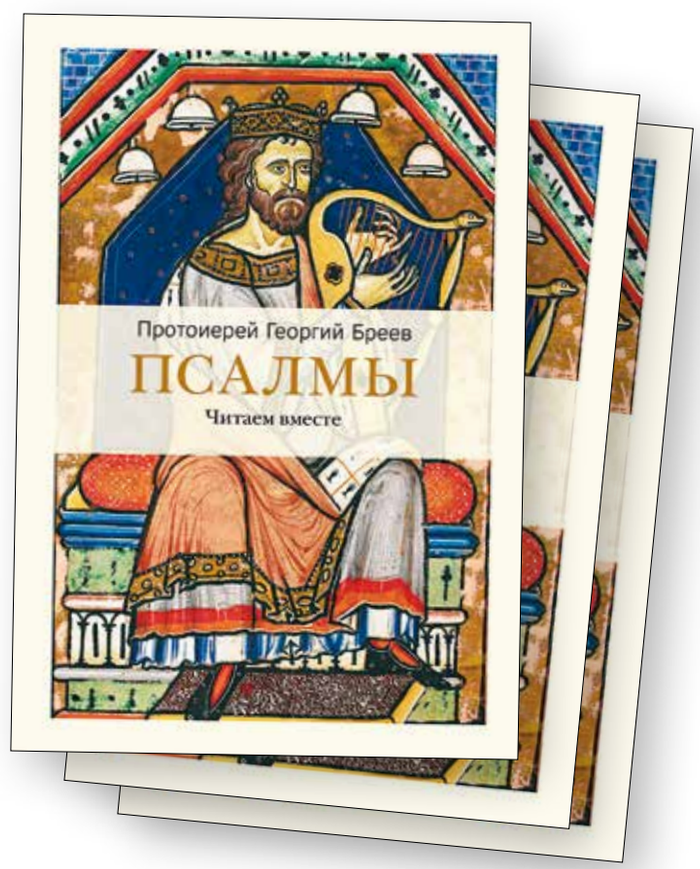

Роспись храма: невидимое зримо

Татьяна Егорова,
прихожанка храма, член приходского совета

Вот и закончилось лето, с его цветущими садами и изобилием плодов земных. Впереди «унылая пора» — осень, с ее грустными поэтическими эпитетами и холодной прозой. Но для нас сентябрь — это время обновления и радости, начало нового круга благословенного лета Господня! Новый церковный год встречаем мы в сентябре. И первый в череде двунадесятых праздников богослужебного круга — праздник Рождества Пресвятой Владычицы нашей Богородицы и Приснодевы Марии — так в церковном календаре названо событие, которое *«радость возвестило всей вселенной»*.

Храм Рождества Пресвятой Богородицы в Крылатском, овеянный древностью и возрожденный в наши дни, освящен в честь этого великого и таинственного события. Вселенная ликует о рождении младенца-девочки, Богоизбранной Отроковицы, ставшей Матерью Бога. Спасение человечества, ради которого воплотился Сын Божий, началось с Рождества Его Матери. *«Сей день Господень, радуйтеся, людие!»* — возвещают песнопения вечерни. Богослужение славит *«Матерь Радости»*, *«Матерь Жизни»*, *«Света чертог»*.

Это событие имеет непосредственное отношение к каждому из нас. Ведь скорбь, болезни и смерть вошли в нашу жизнь с отпадением от Бога наших прародителей Адама и Евы. И не только они лишились рая, вся земля была проклята за грехопадение первых людей. Но сегодня *«Богородицею весь род человеческий обновился и печаль праматери Евы переменилась в радость»* (прп. Иоанн Дамаскин).

Богоотроковица родилась более двух тысяч лет назад, но при этом песнопения возглашают: *«Днесь всемирныя радости предвозвещение»*. Днесь и в вечности мы ликуем вместе с Небом и Землей! Вместе с нашими прародителями Адамом и Евой. Вместе с Богородицей, которая усыновила нас у Креста и нам стала Матерью. Вместе с Ее родителями — святыми праведными Иоакимом и Анной.

Настоятель храма протоиерей Георгий Бреев в своих праздничных проповедях часто говорит о духовной реальности, к которой можно прикоснуться, участвуя в богослужении. Богослужение — великая тайна. Песнопения, церковные росписи, иконы — это те литургические сокровища, обладателями которых мы являемся и которые вводят в мир этой тайны, помогают почувствовать ее сердцем, понять богословский смысл праздника. Богослов — тот, кто правильно молится, говорит отец настоятель вслед за Григорием Богословом.

Иконопись, росписи называют богословием в красках. Не случайно отец Георгий с матушкой Натальей так трепетно выбирали мастеров, способных достойно украсить храм.

В 2003–2006 гг. уникальная программа росписи была воплощена творческой мастерской «Вифания» под руководством Никиты Нужного. Единство композиции, изящество рисунка, богатство колорита и сияние золотого фона создают поистине неземное пространство. А к великому освящению храма Святейшим Патриархом Кириллом в 2014 году росписи были поновлены. И многие отмечали, что своды обновленного храма как будто раздвинулись и поднялись, изменяя границы времени и видимого мира.

Невидимое становится зримо, мы приобщаемся к непостижимой реальности, чувствуем себя включенными в таинственный замысел Божий, когда участвуем в богослужении. В молитвах на освящение храма церковь именуется *«домом небоподобным»*.

В программе росписи нашего Богородичного храма особое место отведено Богородичным сюжетам. В главном пространстве храма ведущими, содержательными центрами стали композиции двунадесятых праздников. Торжественным гимном на северной стене звучит композиция на Рождество Богородицы — наш престольный и первый в новолетии двунадесятый праздник. Незримый свет горнего мира, цвет славы Божией — золотой — создает удивительную гармонию и единство росписи всего храма. А в праздничной композиции сияет особенно торжественно и радостно.

В верхней части композиции отдельные сюжеты посвящены праведным Иоакиму и Анне. «Святая чета, — по слову Андрея Критского, — уязвлялась жалом

бесчадства, печалилась, скорбела, сокрушалась, перенося поношения своего бесплодства». Смирение этой четы, происходившей из царственного и священнического рода, поразительно, в нем сокрыто предвестие будущего смирения Пречистой Девы Марии. Иоаким и Анна безропотно молились о чаде, уповая на милосердие Божие. По мысли старца Паисия Святогорца, Христос пришел бы на землю и раньше, если бы раньше на земле появилась такая чистая, целомудренная супружеская пара, какой были святые Иоаким и Анна. Когда они достигли преклонного возраста и добродетельной жизнью приготовили себя к священному событию, Господь исполнил их прошение. Архангел Гавриил возвестил

им радостную весть: их молитва услышана Богом, и они станут родителями Пресвятой Девы Марии, будущей Матери Спасителя человечества.

Плач Иоакима в пустыне и благовестие ему изображены в верхней части композиции слева. Анна же молилась в саду, *«плакала плачем и рыданием рыдала»*, наконец и ей явился ангел. Благовестие Анне изображено вверху справа. В главной части композиции слева — трогательная встреча супругов у Золотых Ворот Иерусалимского храма, когда они уже услышали великое и утешительное обетование Божие. Это удивительно чистый, целомудренный и нежный образ супругов, устремленных друг другу вопреки злобе и вражде окружающего мира и в бесконечном доверии устремленных к Богу. Восходящее Солнце Евангелия скоро просветит и согреет ветхозаветный мир.

Наконец, центральная часть композиции вводит нас в семью Иоакима и Анны, делает нас причастными светлому событию, освятившему дом Иоакима и всю вселенную. Анна сидит на высоком ложе (принятый тип изображения безболезненного, радостного рождества). Рядом служанки, подающие ей еду и питье. Правее — праведный Иоаким, переживающий счастливые минуты отцовства и осознания их с Анной высокой миссии — быть родителями Богоизбранной Отроковицы. Ложе Анны сияет белизной. Белый цвет — нерукотворный свет Царства Небесного, подчеркивающий, что Зачатие и Рождество Пречистой исполнены чистоты и святости. В белые одежды облечена и Сама Новорожденная, сидящая на руках у повивальной бабки, тоже одетой в белое.

Покрывало Анны окрашено красным — цветом тепла, любви и веры. Красный связан с человеческой природой, это цвет жизни , также он символизирует победу над смертью и Воскресение! А хитон Анны окрашен синим — цветом стремления к Богу, цветом тайны, откровения и мудрости. Красные и синие одежды у дев, приносящих дары: Пречистую с рождения окружали избранные девы. И еще зеленый — цвет Святого Духа и обновления — украшает торжество. Сияющим потоком излучает радость золотой фон, цвет Божественного присутствия, благословения Божия. Сияют нимбы, кайма на ложе святой Анны, на одеждах участников торжества, сияют чаши и сосуды. Божественное присутствие касается хитонов и покрывал, оставляет ассист — золотые штрихи на ткани.

Один из крупнейших иконописцев Русского Зарубежья инок Григорий (Круг), рассматривая иконографию праздника, отмечает, что *«это последнее предуготовление человеческого рода к принятию Божества»*. При этом новорожденная Дева Мария, чаяния о Которой выражали ветхозаветные пророки, не занимает центрального места, Ее изображение мало по сравнению с другими, но *«по существу, является самым важным, самым значительным изображением... Быть может, в этой скромности изображения Божией Матери выразилось то, что было в Ней неизменно — полнота смирения»*.

Справа — трогательная сцена «ласкание Марии»: Иоаким и Анна сидят рядом, склонившись друг к другу и к спеленутой Новорожденной. Это нежная любовь к чаду. И это великая любовь к Богу, готовность с первых дней посвятить Ему долгожданного, вымоленного младенца. Скоро они отведут Марию в храм и оставят Ее с Богом — когда Ей исполнится всего три года.

И здесь символика цвета помогает нам в постижении премудрости, смыслов этого необыкновенного праздника. Царственное богатство оттенков и сочетаний красного, синего, зеленого, сияние белого! И золотом — цветом цветов — освещено Царство истины и правды, в котором происходит событие, возвещающее великую, неиссякаемую радость. Радость и в этой земной жизни, несмотря на скорби и тяжкие испытания, и блаженство в обителях Отца Небесного вместе с Небесными Силами. Ведь родилась Та, из Которой *«воссияло Солнце правды — Христос Бог наш»*, разрушивший клятву и возвративший благословение, упразднивший смерть и даровавший Жизнь вечную! Потоками солнечного света, золотым дождем в праздник Рождества Пресвятой Богородицы проливается на нас благодать и возвещает человечеству начало нашего спасения — *«лето Господне благоприятное»* (см.: Ис. 61: 1–3; Лк. 4: 16–19).

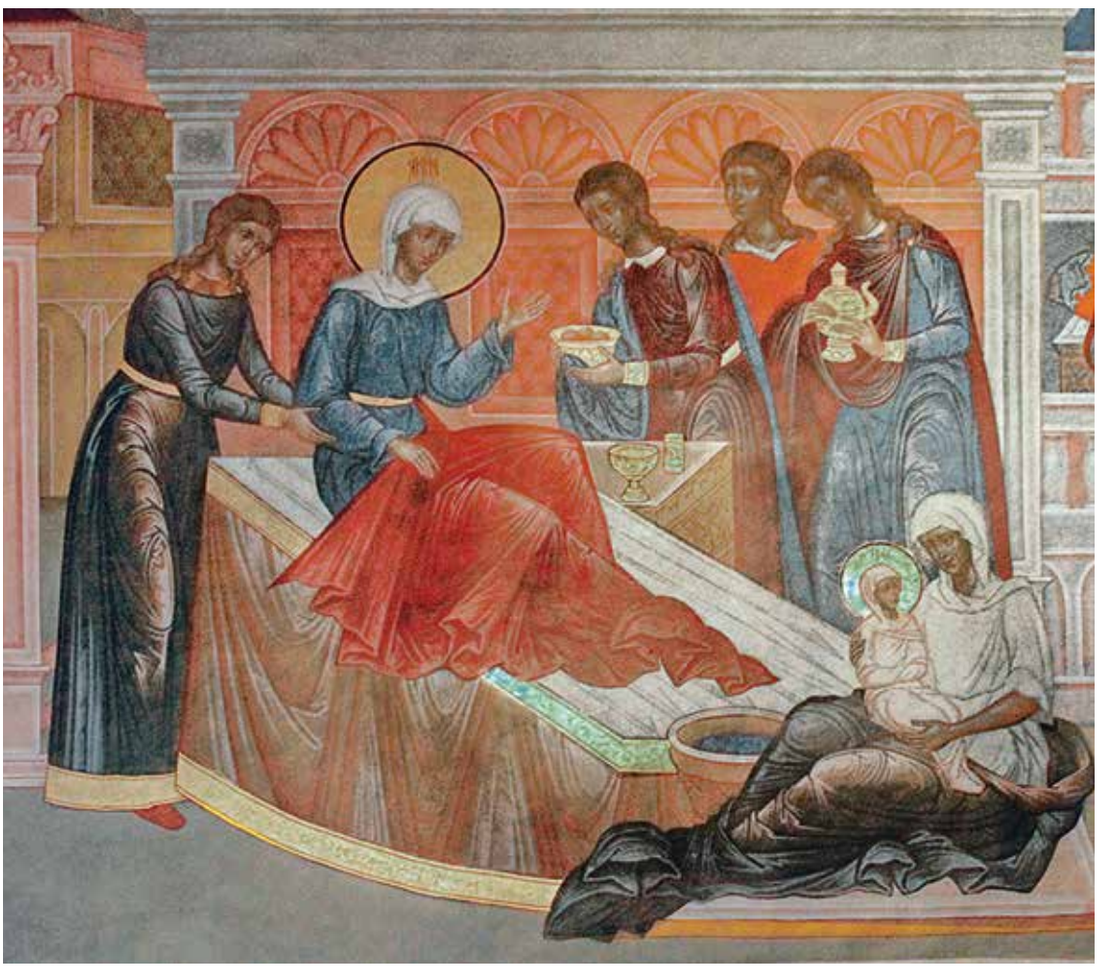

Священномученик Зосима Крылатский

Вера Чухломина,
прихожанка храма

21 сентября Православная Церковь торжественно отмечает великий праздник Рождество Пресвятой Богородицы. Для нашего прихода — это особое событие, Рождество Пресвятой Богородицы — день ангела нашего храма, день его именин. В этот день у нас — престольный праздник!

Но в нашем храме четыре престола, и один из них освящен в честь и славу священномученика Зосимы Крылатского. В октябре исполнится 10 лет, как мы на приходе узнали, что один из священников нашего храма, о. Зосима (Пепенин), пролил свою кровь за веру православную, приняв мученический венец. Все эти десять лет мы ведем архивную работу по сбору документов, фотографий. Вместе с его внучкой, Надеждой, уточняем факты жизни святого Зосимы. Первого ноября 2017 г. на вечере памяти, посвященном 80-летию со дня мученической кончины сщмч. Зосимы, семья святого подарила приходу иконы, перед которыми молился о. Зосима, матушка Александра, их дети. Иконы, которые «приехали» с семьей Пепениных из Сибири.

Мы рады даже самому маленькому документу, подтверждающему какое-либо событие из жития святого. Недавно внучка Надежда передала нам фотографию своего дедушки. Фотография 1911 г., на ней о. Зосиме 23 года, фотография была в плохом состоянии, но нам удалось ее восстановить. Не очень четко изображены черты лица о. Зосимы, но зато мы видим, что он «был красив, ладен и статен»! Именно так, по воспоминаниям его дочери Галины, мы писали о батюшке.

О. Георгий, на первой же проповеди о сщмч. Зосиме, назвал его — «святой Зосима Крылатский». Всем прихожанам так радостно стало! Как точно назвал батюшка святого Зосиму! Да, конечно же он — Крылатский! Он служил в нашем храме, не раз возглавлял крестный ход к святому источнику на место обретения чудотворного образа Пресвятой Богородицы «Рудненская». Все жители нашего района любят гулять в парке «Крылатские холмы», ходить за водой на источник. По этим же тропинкам и дорожкам холмов ходил и о. Зосима, посещал дома жителей села, крестил, соборовал, причащал больных и немощных. Нам ценно, дорого и радостно, что сщмч. Зосима является молитвенником пред

Господом не только за нас, прихожан храма Рождества Пресвятой Богородицы, но и всего района Крылатское! Память о святом Зосиме достойно воплощена в нашем приходе: во имя его построен храм, написано несколько икон, изданы книги с описанием жития о. Зосимы, создан стенд с фотографиями святого и его семьи. На приходе сняты фильмы. Житие сщмч. Зосимы рассказывают учащиеся Воскресной школы «Родник»: https://cloud.mail.ru/public/E3DB/XbnrLeR7V Фильм, рассказывающий о жизни семьи священника после его ареста: http://www.hramnaholmah.ru/485

Потомки святого Зосимы — его внучка Надежда, правнучка Иулия и праправнуки Машенька, Коленька и Светочка — прихожане нашего храма. «Мы всегда рады вам, и для нашего храма вы всегда будете родными и близкими», — так сказал о. Георгий родственникам о. Зосимы при первой же встрече. За эти десять лет мы не только не потеряли связь с родными сщмч. Зосимы, а действительно стали ближе и роднее!

По рассказам его дочери Галины, мы знали, что имя батюшке дали по Святцам при Крещении. Первым нашим обретением стала справка из архива Вятской духовной консистории о рождении Зосимы Пепенина 25 сентября (ст. ст.) 1888 г. и Крещении его 27 сентября (ст. ст.) 1888 г. в Покровской церкви с. Пиштань Яранского уезда. А 28 сентября (ст. ст.) по Святцам — день памяти мученика Зосимы Калитского. Зосима Калитский пострадал вместе со своими родными братьями Александром и Алфеем в начале IV в. при императоре Диоклетиане. Трех братьев-ковачей (кузнецов) призвали из селения Калита для изготовления орудий пыток и истязаний святого Марка. Святой Марк, пастух, был схвачен за

открытое исповедание христианской веры в окрестностях Антиохии Писидийской. Когда братья начали ковать железо, чтобы мучить святого, оно стало расплавляться, как вода. Руки кузнецов оцепенели, и они услышали голос, убеждающий их пострадать вместе со святым Марком. Братья уверовали во Христа и, претерпев мучения, скончались от влитого им в уста олова.
Так мы узнали, что мч. Зосима Калитский — небесный покровитель сщмч. Зосимы Крылатского. Какое созвучие: Калитский — Крылатский!
До своего последнего назначения в с. Крылатское, о. Зосима служил в с. Коза и в с. Шапкино. Мы уточнили названия храмов в этих селах, узнали их историю.

Церковь Рождества Христова Село Коза, Первомайский район, Ярославская область

В 1925–1927 гг. настоятелем и единственным священником этого храма был о. Зосима Пепенин. Храм был закрыт в 1941 г., разрушен (взорван) в 1965 г. Уцелела от взрыва только многоярусная шатровая колокольня.
В 1910–1919 гг. настоятелем храма был сщмч. Владимир Виноградов. По приговору Ярославской ЧК он расстрелян в конце декабря 1919 г.: https://azbyka.ru/days/sv-vladimir-vinogradov
В 2015 г. благодаря интернету мы познакомились с иереем Павлом Сергеевым — настоятелем Никольского храма в с. Николо-Гора, расположенном в 12 км от с. Коза: http://gazeta-prizyv.ru/article/63517/
Это у него впервые возникла задумка оживить церковь в Козе. И его трудами в 2014 г. в уцелевшей после взрыва колокольне оборудован храм. Первая литургия была отслужена 22 декабря 2014 г. в день памяти сщмч. Владимира Виноградова.
А о том, что в Козе, в храме Рождества Христова, служил еще один сщмч. — Зосима Пепенин, — это о. Павел узнал от нас. Мы выслали ему все собранные материалы о Зосиме Крылатском: книги с описанием жития святого, фотографии из семейного архива Пепениных, икону сщмч. Зосимы.
И с 2016 г. 2 ноября в храме Рождества Христова в с. Коза проходят праздничные богослужения, посвященные памяти сщмч. Зосимы Крылатского.

Церковь Рождества Пресвятой Богородицы Село Шапкино, Савинский район, Ивановская область

В этом храме в с. Шапкино о. Зосима (Пепенин) служил в 1928–1929 гг.
Хотя храм и не закрывался в советские годы, но капитального ремонта не было более 100 лет. В 1937–1947 гг. богослужения в нем не совершались из-за отсутствия священника. В настоящее время ведутся ремонтные работы. Уцелели фрески середины XIX в. палехской росписи: http://hram-shapkino.cerkov.ru/2017/10/02/freski/
Село Шапкино известно еще и тем, что 1 октября (ст. ст.) 1835 г., в праздник Покрова Пресвятой Богородицы в селе родился будущий святитель Макарий (Невский), митрополит Московский и Коломенский, апостол Алтая и Сибири. И в этом храме будущий митрополит был крещен. Господь судил ему

прожить бóльшую часть жизни и прославиться в далеких краях Алтая и Сибири. Но в 1913 г., будучи уже митрополитом Московским и Коломенским и членом Святейшего Синода, святитель Макарий посетил родное село: http://www.pravoslavie.ru/put/061025170209.htm
В 2000 г. на Архиерейском Соборе Русской Православной Церкви митрополит Макарий был причислен к лику святых. Этим же Собором были прославлены для общецерковного почитания в лике святых священник Владимир Виноградов и священник Зосима Пепенин.
Опять же в интернете мы познакомились с иереем Виктором Писаревым, в настоящее время настоятелем этого храма. И тоже от нас о. Виктор узнал о том, что в храме Рождества Пресвятой Богородицы с. Шапкино служил сщмч. Зосима Крылатский.
28 января 2018 г. о. Виктор приезжал в наш храм, вместе с настоятелем о. Георгием и клириком нашего храма о. Андреем служил Божественную литургию. Мы передали ему икону сщмч. Зосимы и все собранные материалы о святом. Вскоре на сайте храма Рождества Пресвятой Богородицы с. Шапкино духовным чадом о. Виктора была создана страничка, посвященная святому Зосиме Крылатскому, и 2 ноября в с. Шапкино будут теперь проходить праздничные богослужения, посвященные памяти сщмч. Зосимы Крылатского: http://hram-shapkino.cerkov.ru/

Присутствие о. Зосимы очень важно в нашей приходской жизни. Мы полюбили его сразу! Всем сердцем, всей душою. Этот священник — наш современник, который не побоялся открыто исповедовать свою веру, не предал Господа, был верным сыном Церкви Христовой до самого своего конца, до мученической смерти. И мы чувствуем его ходатайство пред Богом за нас, чувствуем его помощь, когда приходим со своей бедой к иконе Зосимы, чувствуем связь с ним во время молитвы.
«Священномученик Зосима Крылатский, моли Бога о нас!»

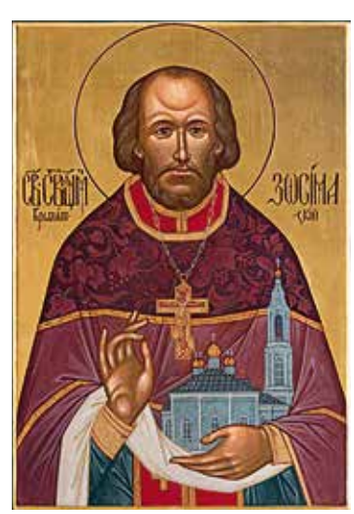

Воскресная школа «Родник»

Священник Андрей Шишкин,
директор и духовник Воскресной школы

Воскресная школа № 25 «Родник» храма Рождества Пресвятой Богородицы в Крылатском работает с 1990 г., является неотъемлемой частью прихода, выполняя катехизаторскую и образовательную миссию церковной общины. Воскресная школа «Родник» является школой семейного типа. Дети и родители, члены прихода, получают в школе начальное религиозное образование, вместе участвуют в мероприятиях, организованных школой. Школа является площадкой для общения семей, составляющих приход, сплачивает прихожан.

В 2014 г. Воскресную школу посетил Святейший Патриарх Кирилл, высоко оценив деятельность школы. Святейший Владыка в знак благословения подарил школе Святой крест из Иерусалима. В 2016 г. Воскресную школу посетил митрополит Тихон (Шевкунов). Владыка с интересом ознакомился с деятельностью школы.

В 2015 г. Воскресная школа прошла Епархиальную аттестацию. В 2018 г. получила статус Образовательного центра Западного викариатства.

Воскресная школа размещается в собственном двухэтажном здании. При Воскресной школе действует крестильный храм Собора Иоанна Предтечи, в котором регулярно проходят богослужения, а также каждый месяц совершаются детские литургии, на которых поет детский хор Воскресной школы. Школа располагает шестью оборудованными

классами, спортивным и актовым залами, библиотекой. При Воскресной школе созданы фильмы и музейные стенды, посвященные священномученику Зосиме Крылатскому и настоятелю храма прот. Георгию Брееву.

Сегодня с детьми и взрослыми ведет работу 21 преподаватель, из них 4 — в священном сане, 5 — миряне, имеющие высшее богословское образование, 8 — имеющие педагогическое образование, но не имеющие образования богословского. Общее количество посещающих Воскресную школу, основные занятия, кружки и секции — 498 чел.

Основные занятия в Воскресной школе проводятся в субботу с 9.00 до 15.00 и воскресенье с 10.00 до 15.00. В продолжение недели дополнительные занятия — по расписанию.

Для детей дошкольного возраста с 4 лет по субботам с 9.00 и воскресеньям с 10.00 проводятся уроки Закона Божия. Сразу же по окончании урока дети могут пройти в храм на Причастие. Для детей школьного возраста по субботам занятия проводятся с 11.00 до 15.00, по воскресеньям — с 12.30 до 15.00.

Для взрослых работают Катехизаторские курсы по субботам, Закон Божий по воскресеньям после ранней литургии.

В течение года Воскресная школа организует внеучебные мероприятия, семинары, презентации, круглые столы, квесты, паломнические и экскурсионные поездки, летние лагеря. Особое внимание уделено праздничным концертам в день рождения Воскресной школы, на Рождество, Масленицу, Пасху, День Победы и Троицу. Для гостей представляется большая музыкальная программа и подарки.

Воскресная школа участвует в общих мероприятиях, концертах и конкурсах Москвы и Западного округа, занимая призовые места на командном и личном уровне среди учащихся воскресных и общеобразовательных школ.

Педагоги Воскресной школы регулярно выступают с докладами на конференциях и семинарах. Руководство школы осуществляет взаимодействие с представителями органов исполнительной власти и государственных учреждений, связанных с социальной поддержкой населения.

В Воскресной школе для детей и взрослых работают кружки:

Факультатив английского языка для школьников и студентов. Подготовка к ОГЭ, ЕГЭ. Групповые и индивидуальные занятия.

Группа подготовки к школе для детей 5–6 лет. В программе: развивающие задания и игры на логику; тренировка внимания, развитие памяти, речи и мышления. Программа составлена с учетом требований общеобразовательной школы и с элементами школы классической.

Курсы подготовки по истории для детей с 4 класса. Подготовка домашнего задания и отработка школьных тем. Подготовка к ЕГЭ и ОГЭ по истории.

Студия рисования «Настроение». В студию принимаются дети от 3 лет.

Студия рисования для детей-инвалидов «Московский дворик». В студии занимаются дети с тяжелыми диагнозами (ДЦП, аутизм, синдром Дауна).

Православный семейный центр «Отрада и Утешение» работает при храме

Рождества Пресвятой Богородицы в Крылатском с 2014 г. Центр организован по благословению настоятеля храма, духовника Западного викариатства прот. Георгия Бреева на базе приходской психологической консультации, которая существует при храме с 2005 г. Центр работает под патронажем ответственного по вопросам семьи, защиты материнства и детства в Западном викариатстве г. Москвы священника Андрея Шишкина. Деятельность Православного семейного центра «Отрада и Утешение» направлена на поддержку семьи и реализуется под девизом «Семья для нас — самая главная ценность!». Сегодня «Отрада и Утешение» — место встреч прихожан храма всех возрастов. В Центре создано пространство для развития семьи: семейный театр; семейная мягкая школа; группы для настоящих и будущих мам; занятия для детей с 0 до 18 лет; лекции и практические занятия для родителей. В Центре можно получить квалифицированную помощь при сложных ситуациях в воспитании детей, научиться понимать своего ребенка и общаться с ним. Семьи, оказавшиеся в трудных обстоятельствах, получают поддержку со стороны родительского комитета Воскресной школы. Одной из форм организации помощи семьям, попавшим в трудную жизненную ситуацию, является создание групповых чатов родителей учащихся в Воскресной школе и прихожан в соцсетях, где проводится информирование и сбор помощи нуждающимся. На приходе организуются благотворительные ярмарки, средства от которых поступают в помощь малоимущим семьям, проводятся акции перед началом учебного года по сбору письменных принадлежностей для детей из нуждающихся семей. На праздники Рождества и Пасхи проводится раздача подарков малоимущим и многодетным семьям. Действует благотворительный проект «Семья семье», направленный на помощь многодетным семьям, матерям-одиночкам и семьям с детьми-инвалидами. Цель проекта — сбор и передача в безвозмездное пользование одежды, обуви и аксессуаров для детей всех возрастов. Проект ведет работу на площадке: http://semya-semye.ru/

В концепции деятельности Воскресной школы особое внимание уделено работе с семьями, мероприятиям по профилактике абортов, в защиту жизни и пропаганде семейных ценностей.

В осуществлении проводимых мероприятий активно помогают волонтеры молодежного клуба «Рудненцы». С каждым годом учащихся становится все больше, они составили большую часть общины храма. Среди учащихся сложились теплые отношения, как в большой семье, многие ученики сроднились: стали крестными или создали семьи. Все вместе учатся, отдыхают, ездят в паломнические поездки, а главное — дети в храме, молятся, причащаются. Приятно видеть, как бывшие ученики Воскресной школы приводят на службу своих детей.

Педагогический коллектив, учащиеся и родители Воскресной школы благодарят настоятеля храма протоиерея Георгия Бреева и приходской совет за поддержку и обеспечение образовательной и хозяйственной деятельности Воскресной школы.

Детские летние лагеря

Как провести детям лето с пользой? — этот вопрос беспокоит каждого родителя. Когда лес окутан зеленью, на полях многоцветные переливы благоухающих цветов, а небо озарено Божественной синевой и шествующими по нему ватными облаками, дети покидают асфальтовый город и направляются к первозданной природе. И христиане, любящие Господа, Святую Православную Церковь и свою Родину, заботятся не только о хорошем климате, свежем воздухе и интересном времяпрепровождении детей, но их интересует и польза для души, которую дети могут приобрести летним отдыхом. Святитель Тихон Задонский упоминал: «Дети, что малое деревце: куда наклонено будет, туда и вырастет». Действительно, молодые христиане сталкиваются со многими соблазнами и в школе, и на отдыхе. А дело родителей, воспитателей и в первую очередь пастырей — помочь им преодолеть соблазны и направить юношескую энергию к созиданию и добрым делам.

Организацией такого душеполезного отдыха — летнего лагеря «Каникулы для Души» для детей от 7 до 17 лет с посещением святых мест и озаботились по благословению протоиерея Георгия Бреева прихожане и активисты нашего храма — организаторы клуба единоборств «Сила Духа» имени св. Александра Невского.

Поставленные цели и задачи лагеря: воцерковление детей, духовно-нравственное, спортивное и патриотическое воспитание, обучение навыкам столярного ремесла и основам туризма.

Лагеря нашего прихода имеют традицию с 2002 года и располагались в Липецкой, Рязанской, Калужской и Ивановской областях. За это время было проведено 19 смен, в среднем по 20 человек в каждой смене. Ребята посещали Рождество-Богородицкий Задонский монастырь, Введенский мужской монастырь Оптина Пустынь, Иоанно-Богословский мужской монастырь, Троекуровский Свято-Димитриевский Илларионовский монастырь, пещерные монастыри Белогорья и Костомарова Воронежской области.

В 2018 г. прошли 3 лагерные смены:

в Иоанно-Богословском мужском монастыре Рязанской области,

в с. Нижние Прыски у монастыря Оптина Пустынь Калужской области,

в с. Кашары Липецкой области недалеко от Рождество-Богородицкого Задонского монастыря.
В лагере уже успели сформироваться свои традиции:
• каждая смена располагается рядом с монастырями или храмами, в которых дети приобщаются к труду и послушанию;
• во время трапезы читаются жития святых или душеполезные книги;
• каждый отряд по очереди несет дежурство по столовой и келиям;
• в лагере ребята живут по принципу многодетной семьи, где младшие дети тянутся за старшими;
• утром и вечером дети вместе становятся на молитву;
• каждый вечер у костра подводится итог дня, где любой

может поделиться своими впечатлениями о прошедшем дне, пожеланиями на будущее;
• в конце смены ребятам вручаются памятные футболки.
Каждая смена в лагере длится две недели. За это время вожатые и организаторы лагеря стремятся проделать большую воспитательную работу с детьми. День разделяется на три части:
1. Утро: молитва, зарядка, завтрак и послушания.
2. Обед: тихий час, полдник, обучающий блок.
3. Ужин: вечерний костер и подведение итогов, молитва и отбой.

Обучающие блоки делятся на три направления:
1. Занятия по основам туризма, на которых дети учатся вязать узлы, разжигать костры, ставить палатки, ходить в походы и многому другому.
2. Столярное дело, где дети приобретают навыки работы с ручным инструментом, работы руками. В итоге дети должны изготовить одно из предложенных изделий.
3. Тренировки по самообороне, в ходе которых детей учат основам самозащиты. Поводятся экскурсии в военные части.
Дети посещают воскресные и праздничные богослужения, готовятся к Причастию и принимают Святые Тайны. Незабываемые впечатления остаются у детей от добрых отношений с вожатыми и сверстниками, от значимой пользы, которую они могут приносить своим трудом и послушанием. А посещение святынь и участие в таинствах Церкви незримо орошает ростки их веры и открывает их душам лучи Небесного Царства, пришедшего в силе и являемого в Церкви Христовой. Летние лагеря остаются надолго в памяти детей и вспоминаются после с большим теплом и благодарностью.

Отзывы детей о лагере
Алексей, 13 лет:
— Отличный лагерь, мы ходим на послушания, несем

дежурства по отрядам, гуляем, занимаемся спортом. Мне очень понравилось.
Александр, 12 лет:
— Мне очень понравилось изготавливать веревочные переправы и самостоятельно по ним передвигаться. Очень понравилось ходить в поход, я научился разжигать костры.
Егор, 10 лет:
— Мне очень понравилось, когда мы пошли в поход. Мы ловили рыбу, готовили пищу на костре, ночевали в палатках. Для меня все это было впервые — настоящее приключение.
Владислав, 12 лет:
— Каждый день мы занимаемся чем-то интересным. Помогаем при храме, купаемся, учимся делать скворечник. Очень много всего.
Иван, 12 лет:
— Мне очень нравится в лагере, у меня появились новые друзья, каждый день очень интересный. Сегодня после послушания в храме одна добрая бабушка испекла наивкуснейшие блинчики. Меня здесь научили строить игрушечный самолет из дерева.
Арсений, 12 лет:
— Мне очень понравилось в лагере, хочу поехать в следующую смену. Очень понравилось дежурить по столовой и нести послушания по чистке картошки для нашей общей трапезы.
Михаил, 8 лет:
— Я был в двух сменах лагеря, теперь прошу родителей отправить и в третью — мне очень-очень нравится в лагере «Каникулы для Души».
Георгий, 9 лет:
— Я первый раз в лагере и очень волновался, но зря. Здесь я нашел добрых друзей, у нас очень добрые вожатые и много интересного. Очень вкусно кормят.

Объединение православной молодежи «Рудненцы»

Анатолий Гордейчик,
прихожанин храма

«Убедительная проповедь, особенно когда она обращена к молодежи, должна подкрепляться делом, показывать вечную новизну благовестия Христова», — сказал Святейший Патриарх Кирилл на заседании Архиерейского Собора Русской Православной Церкви 29 ноября 2017 г.

Появление при нашем храме в мае 2012 г. молодежного православного объединения «Рудненцы» стало отражением позиции Церкви по работе с молодежью. Здесь сказалась намоленность храма, значительная доля молодежи среди прихожан, личность настоятеля и его отклик на духовные запросы молодых прихожан. Отрадно отметить, что молодые люди понимают важность общения и деятельного участия в жизни Церкви. Примечательно, что свое название молодежное объединение получило в честь Рудненской иконы Божией Матери, чудотворный список которой был обретен полтора века назад благочестивыми жителями села Крылатское.

В молодежной группе состоят ребята с разными интересами, представители различных профессий, студенты и школьники, семейные и не состоящие в браке. Но их всех объединяет вера в Бога, неравнодушное отношение к духовной стороне жизни, поиск правды и стремление к обретению истины во Христе. Одна из задач группы — укрепить православное мировоззрение, сформировать христианский подход к жизни, а некоторых просто воцерковить.

В группе есть как 14-летние ребята, так и люди зрелого возраста. Группа «Рудненцы» вКонтакте насчитывает более 400 участников.

Объединяет рудненцев общая молитва, литургическое общение. Каждую неделю в 19.00, в один из заранее оговоренных дней (см. объявления вКонтакте), участниками клуба читается канон Пресвятой Троице или Акафист Пресвятой Богородице в крестильном храме в честь Собора Предтечи и Крестителя Господня Иоанна. После молитвы — чаепитие и беседа в теплой, непринужденной атмосфере с ответственным за работу с молодежью при нашем храме протоиереем Сергием (Тишкуном). Следует отметить, что любой из участников группы может предложить для обсуждения свою тему. Отдельные вопросы чинопоследования Божественной литургии, проблемы богословского характера, смысл христианского брака, психология межличностных отношений и многое-многое другое — вот что становится предметом

обсуждения. Посещают эти вечера и клирики нашего храма, а также приглашенные гости — интересные люди.
Доброй традицией стал и молебен о даровании семьи, который служится ежемесячно в крестильном храме. Отметим, что за годы существования молодежной группы в коллективе образовалось несколько семейных пар.
Ребята из группы проводят совместный досуг с молодежными объединениями не только храмов Георгиевского благочиния, но и других приходов Москвы. Рудненцы ходят в кино, катаются на коньках, выезжают на природу, проводят пикники, отмечают дни рождения. Для многих из них молодежные встречи стали яркой страницей в жизни. Ведь это здорово — делить друг с другом радость общения, оказывать друг другу поддержку и помощь! На встречах на территории храма и вне его ребята обмениваются опытом, рассказывают о реализованных за последнее время проектах. Это и работа в общеобразовательных школах и детских домах, помощь престарелым, организация спортивных мероприятий, участие в общегородских праздниках и многое другое.
Рудненцы активно участвуют в жизни прихода. Ребята оказывают помощь в уборке храмов, их привлекают для организации приходских праздников. Они достойно представляют храм в православных молодежных образовательных практикумах, мастер-классах, военно-спортивных и интеллектуальных играх. Некоторые ребята из молодежного клуба регулярно помогают детскому хору воскресной школы, поют на Божественной литургии. В планах создание молодежного хора.
Хорошие контакты сложились у молодежного клуба с Воскресной школой

«Родник» при храме. Рудненцы оказывают посильную информационную поддержку организуемых школой проектов.
Поскольку молодежное объединение является формой социального служения, рудненцы не чужды дел милосердия. Они помогают ребятам из детского дома-интерната №15. Это и помощь на богослужениях в интернате по пятницам, и прогулки с детьми по субботам.
С октября прошлого года рудненцы сотрудничают с отделом по вопросам семьи, защиты материнства и детства Западного викариатства Москвы. Они как волонтеры участвовали в обустройстве на территории храма служебного помещения для семейного служения и склада для благотворительного проекта помощи многодетным семьям «Семья семье», где организован сбор и раздача детской одежды.
Отдельно стоит отметить участие рудненцев в паломнических поездках по России и зарубежью. За эти годы ребятам удалось дважды, в 2013 и 2017 годах, в сопровождении о. Сергия посетить Святую Гору Афон.
Все направления деятельности молодежного объединения направлены на духовное возрастание его участников, вовлечение в жизнь прихода, подготовку физически закаленного, отзывчивого, христоцентричного человека. Молодежное объединение открыто для новых членов. Его участники будут рады помощи и содействию в реализуемых и намечаемых проектах.
Более подробно ознакомиться с деятельностью объединения вы можете на нашей странице вКонтакте (http://vk.com/rudnency) или обратившись к ответственному за работу с молодежью нашего прихода протоиерею Сергию Тишкуну (тел. 8-909-659-07-71; e-mail: sxolias@gmail.com).

Приходские новости

22 мая 2018 г. в здании управы района Крылатское прошли заключительные общественные обсуждения, касающиеся подключения храма Рождества Пресвятой Богородицы к централизованной системе водоснабжения и водоотведения. Заказчик данного проекта — наш храм.
Встречу провел глава управы района Крылатское Виктор Викторович Куцев. Началось слушание с показа фильма-презентации об истории храма Рождества Пресвятой Богородицы в Крылатском. Андрей Константинович Зданьский, помощник настоятеля, выступил с рассказом-презентацией о строительстве коммуникаций к храму, о том, где пройдут основные строительные работы. Выступали на собрании и жители Крылатского, которых волновал вопрос: не принесет ли данное строительство вред экологии парка?
Представители подрядных организаций успокоили жителей района, что при строительстве будут строго соблюдаться все природоохранные требования, вблизи деревьев и кустарников работы будут проводиться вручную, без использования техники. Выступали на обсуждении и экологи. Показав свою презентацию о всех строительных площадках, экологи утвердительно заявили, что работы на этих площадках не приведут к потере ценных растений и не повредят животному миру парка.
В заключение общественных обсуждений выступил настоятель храма — протоиерей Георгий Бреев, который умиротворил взволнованных жителей Крылатского. Батюшка отметил, что приход, как основной заказчик данного проекта, будет внимательно следить за всеми строительными работами, за соблюдением сроков строительства, за охраной окружающей среды. «И если нужна будет наша помощь по уборке территории парка, нужно будет наше участие при посадке деревьев, кустарников, весь приход выйдет! Вы только позовите!» — сказал о. Георгий. Все прихожане поддержали батюшку аплодисментами.

17 июня 2018 г. в приходском доме храма Архангела Михаила (Патриаршего подворья) в Тропареве прошла IV Пастырская конференция под председательством благочинных Михайловского и Георгиевского благочиний Западного викариатства. Председательствовали прот. Георгий Студенов и прот. Серафим Недосекин, а также духовник викариатства, настоятель нашего храма прот. Георгий Бреев.
На конференции присутствовали клирики Западного викариатства и приглашенные докладчики. Перед началом конференции некоторые священнослужители Западного викариатства от имени Святейшего Патриарха Кирилла были удостоены наград. В их числе и клирики нашего храма.
Во внимание к усердным пастырским трудам и в связи с 25-летием служения в сане пресвитера прот. Иоанн Никишин был удостоен медали Святого благоверного князя Даниила Московского.
В ознаменование 100-летия восстановления патриаршества в Русской Православной Церкви прот. Сергий Тишкун удостоен медали «В ознаменование 100-летнего юбилея восстановления патриаршества Русской Православной Церкви».
Согласно Резолюции Святейшего Патриарха Кирилла, на конференции обсуждались следующие темы: «О канонических аспектах церковного брака»; «О предоставлении каждому священнику права служения с отверстыми царскими вратами до „Отче наш“»; «Пассия как

Конференция в Тропареве

элемент современного православного богослужения»; «О присутствии духовенства в социальных сетях и информационном поле». Докладчиками выступили почтенные пресвитеры, доктора, кандидаты и магистры богословия, миссионеры. Клирик нашего храма прот. Сергий Тишкун выступил с докладом на тему: «Пассия как элемент современного православного богослужения». После прочтения докладов состоялось обсуждение данных тем с ответами на возникшие вопросы.

День небесного покровителя настоятеля

Объяснение в любви

Поздравляем с юбилеем нашу прихожанку Марию Степановну Хлестакову! 5 августа она отметила 80-летие. Почти четверть века Мария Степановна трудилась в храме — несла послушание у кануна. Ее приветливость и отзывчивость известны многим. Всем всегда она желает доброго здравия. Вот и мы желаем ей доброго здравия, радости, душевного мира! Мария Степановна переселилась в пансионат для Ветеранов Труда № 29 на Славянском бульваре, привыкает к новому месту, людям. Помолимся за неё Господу! И пусть она не забывает: в родном приходе её любят, помнят, ждут.

80-летие прихожанки Марии Степановны Хлестаковой

Рождество св. Иоанна Крестителя

Праздник Изнесения Честны́х Древ Животворящего Креста Господня

Праздник Изнесения Честны́х Древ Животворящего Креста Господня (Медовый Спас)

Избранное

Мария Волкова

***

Благодарю Тебя, Владыко,
За лето благости Твоей.
В пространстве мира многоликом
Ты изливаешь Свой елей.

Ты ясным солнцем и луною
И злым, и добрым свет даришь,
И серебристою росою
Ты в поле лилии поишь.

И у страдальческого ложа,
Где страждущий смирится в прах,
Ты предстаешь, великий Боже,
В Пречистых и Святых Дарах.

Покровом Божиим хранима,
Благослови, душа, Творца
И пой Честнейшей Херувимов
Святые песни до конца.

2017

***

Я полюбил страдания гонений,
Когда, поправ в себе людской закон,
Оставил мира суетливый гений
И на юродство был благословлен.

С молитвой благодарственной горячей
За Божий мир я лил потоки слез
И, проходя среди долины плача,
В убогом сердце радость Пасхи нес.

2007